

URPS

MÉDECINS LIBÉRAUX

ILE-DE-FRANCE



Où sont les jeunes médecins formés
en Ile-de-France ?

Ils ont quitté l'Ile-de-
France, pour quelles
raisons ?

Médecins diplômés entre 2010 et 2020 en Ile-de-France

— Ils ont quitté la région Ile-de-France – Données RPPS



14 %

des médecins diplômés en Ile-de-France entre 2010 et 2020, ont quitté la région.

Soit 1 603 médecins

Médecins diplômés entre 2010 et 2020 en Ile-de-France

— Top 10 des départements choisis par les médecins qui ont quitté l'IDF - Données RPPS



1. Gironde

2. Bouches-du-Rhône

3. Loire-Atlantique

4. Rhône

5. Haute-Garonne

6. Ille-et-Vilaine

7. Morbihan

8. Hérault

9. Alpes-Maritimes

10. Haute-Savoie

**Vous avez quitté l'Ile-de-France,
quelles sont les raisons de ce choix ?**

Résultats de l'enquête

Vous avez quitté l'Ile-de-France, quelles sont les raisons de ce choix ?

— Médecins diplômés entre 2010 et 2020 en Ile-de-France



Objectifs

Savoir pourquoi ils sont partis?



Population cible

Médecins diplômés en Ile-de-France entre 2010 et 2020 et ayant quitté la région (**selon déclaration activité RPPS**). Soit **1603** médecins, dont 94 % avec un e-mail valide.

- Femmes : 67 %
- Hommes : 33 %

- Généralistes: 46 %
- Spécialistes : 54 %

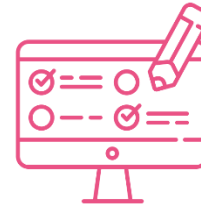

Méthodologie

Enquête quantitative. Envoi d'un **questionnaire par mail** : interrogation sur les facteurs qui les ont encouragés à quitter l'Ile-de-France.

Taux de réponse

20 % (293)

Vous avez quitté l'Ile-de-France, quelles sont les raisons de ce choix ?

— Profil des répondants

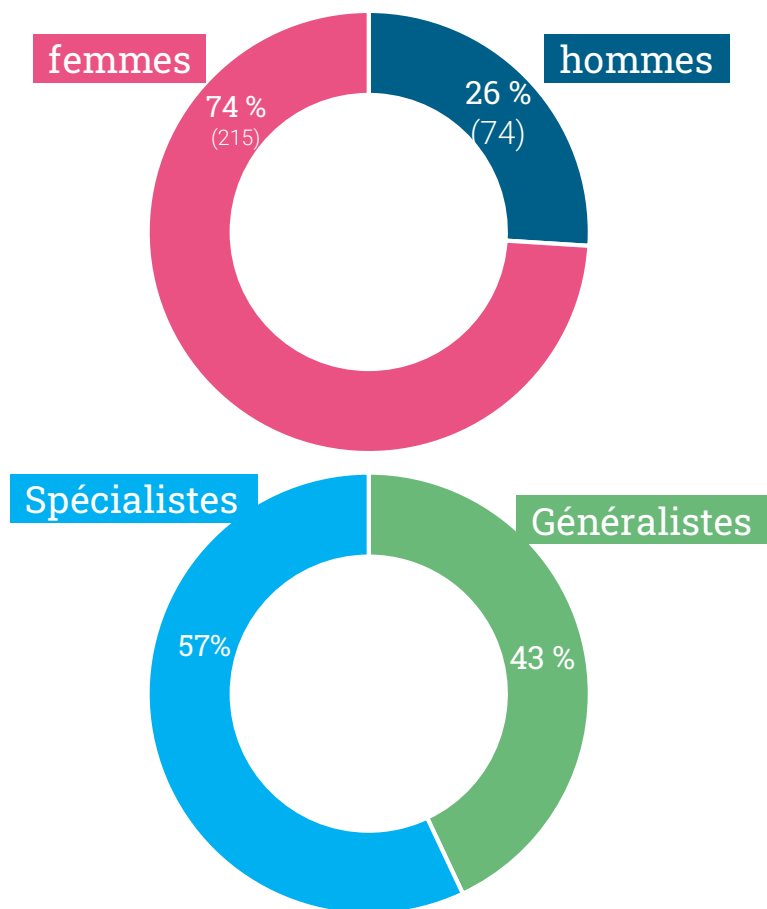

Région d'exercice

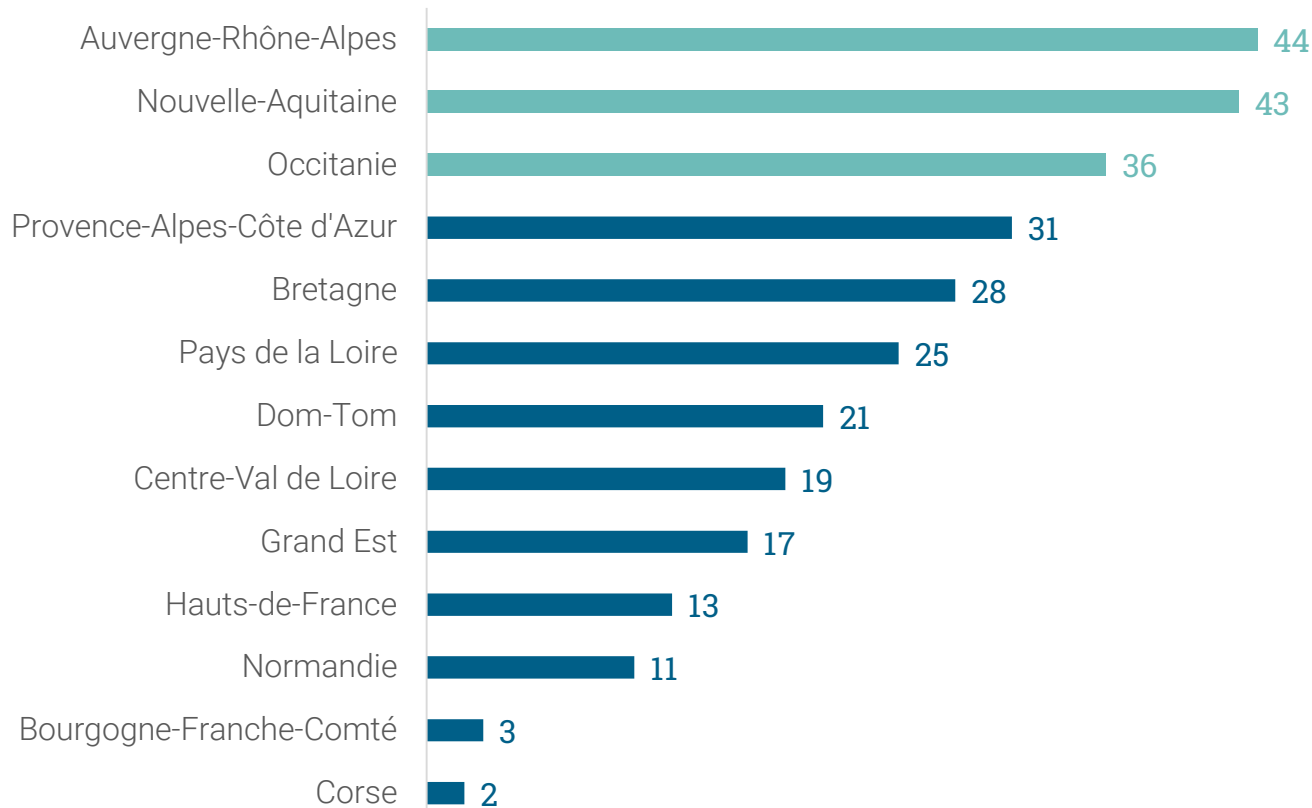

Vous avez quitté l'Ile-de-France, quelles sont les raisons de ce choix ?

— Profil des répondants

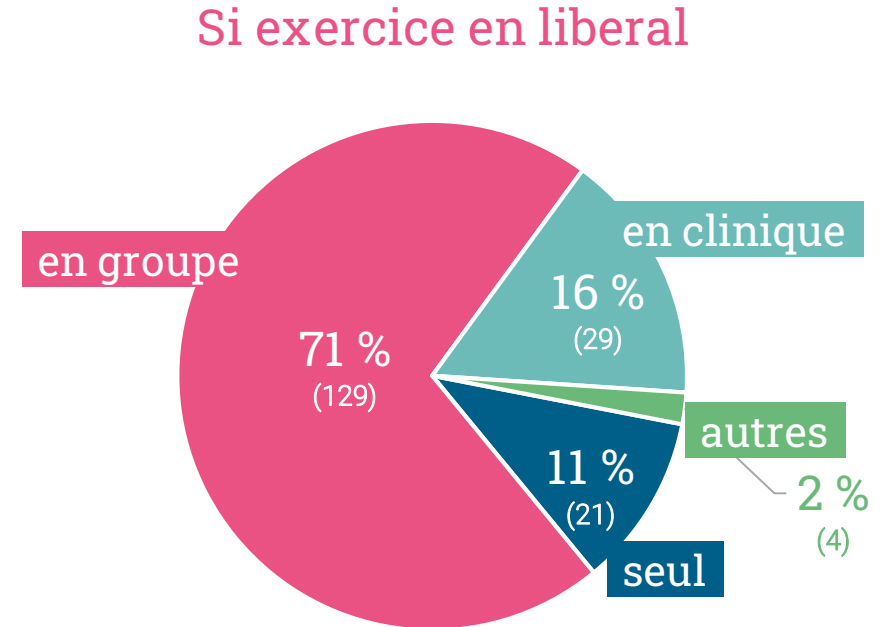
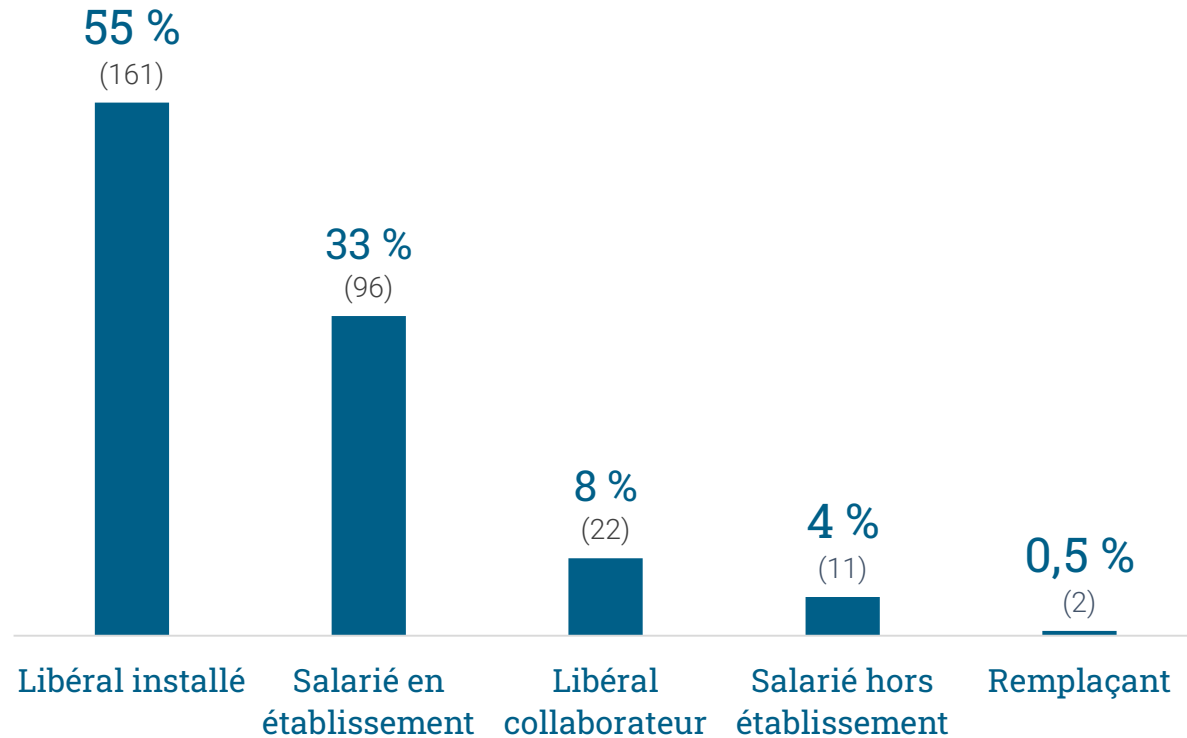

Vous avez quitté l'Ile-de-France

— Quelle est la principale raison de ce choix ?

56 %

Evoque la **qualité de vie**

19 %

Evoque la **carrière du conjoint**

11 %

Evoque les **origines familiales**

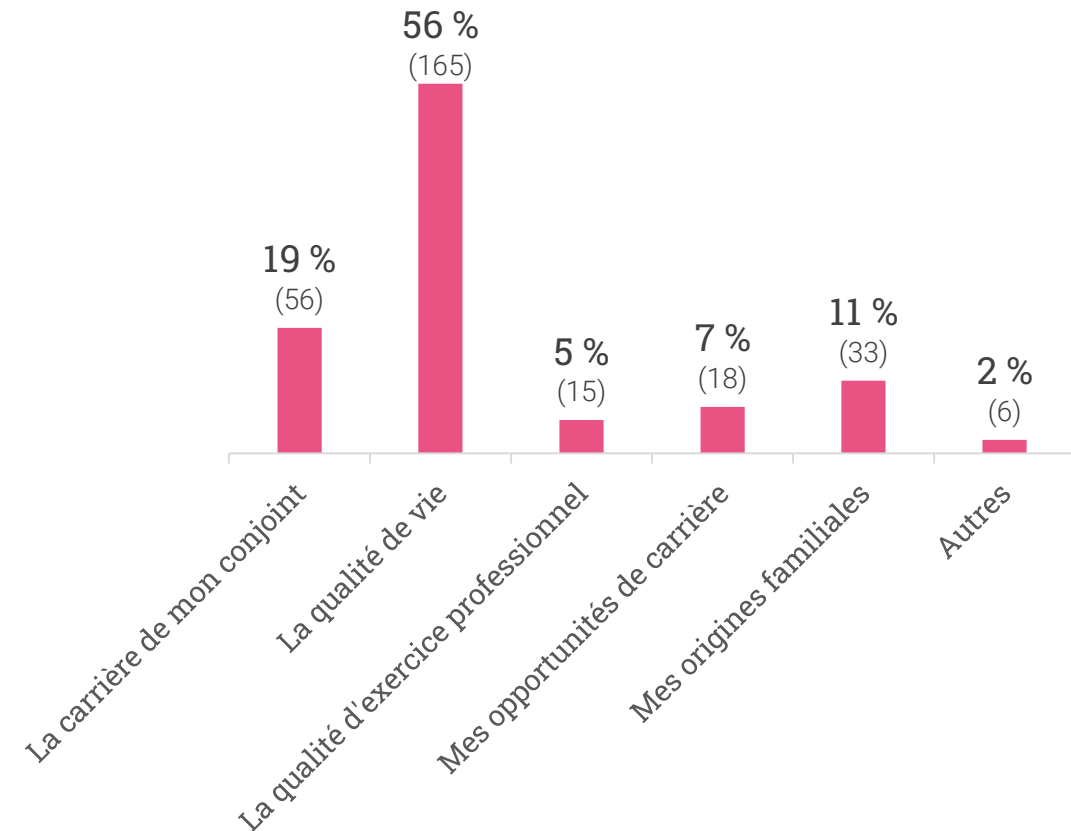

Diriez-vous que vous avez quitté l'Ile-de-France avec regret ?

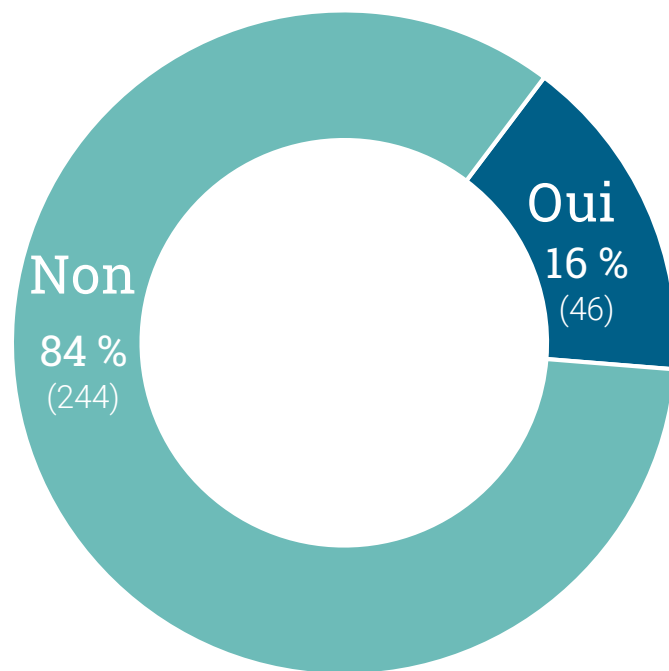

84 %

des médecins interrogés disent
ne pas avoir de regret d'avoir
quitté la région Ile-de-France.

Quels sont selon vous les principaux avantages de votre exercice actuel

— Exercice hors Ile-de-France

Parmi les critères cités comme :

Très important / important

Le prix de l'immobilier / plus d'espace

Climat / Qualité de l'air / environnement géographique

Pas d'embouteillage / temps de transport

Rythme de vie

Indifférent / pas très / pas du tout important

Charges de l'exercice libéral

Sécurité / niveau d'agressivité

Qualité relationnelle patient / médecin

Rapport économique temps de travail revenu

Les principaux inconvénients que vous trouviez en IDF ?



Quel est votre temps de trajet domicile → lieu d'exercice ?

60 %

des médecins répondants
ont un trajet domicile,
lieu d'exercice de
moins de 15 minutes

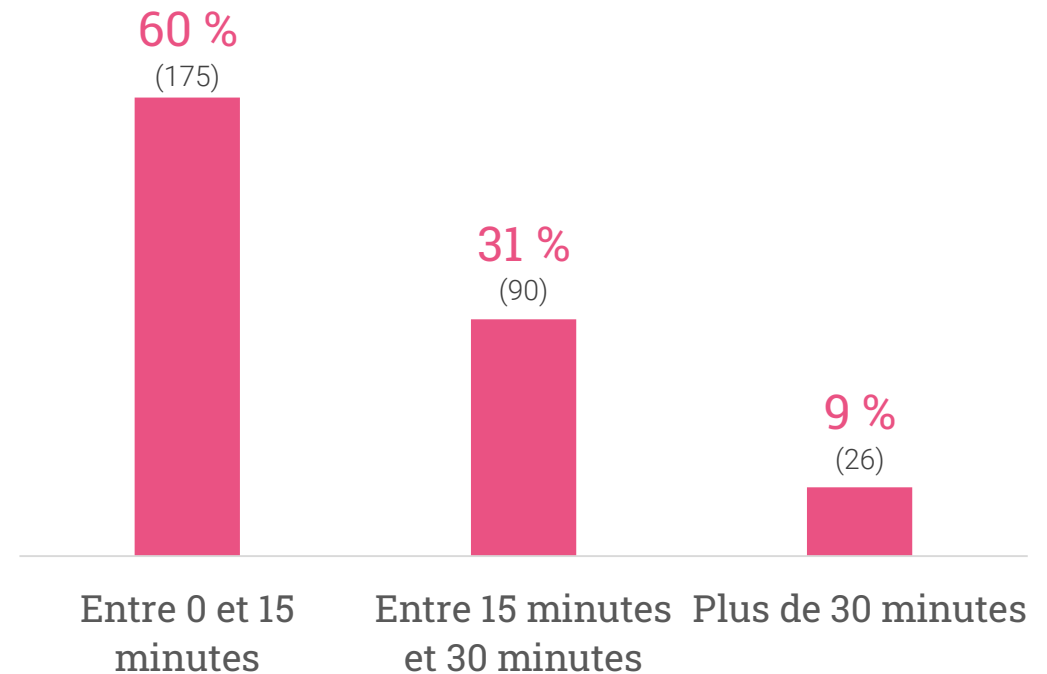

Prévoyez-vous de revenir en Ile-de-France ?

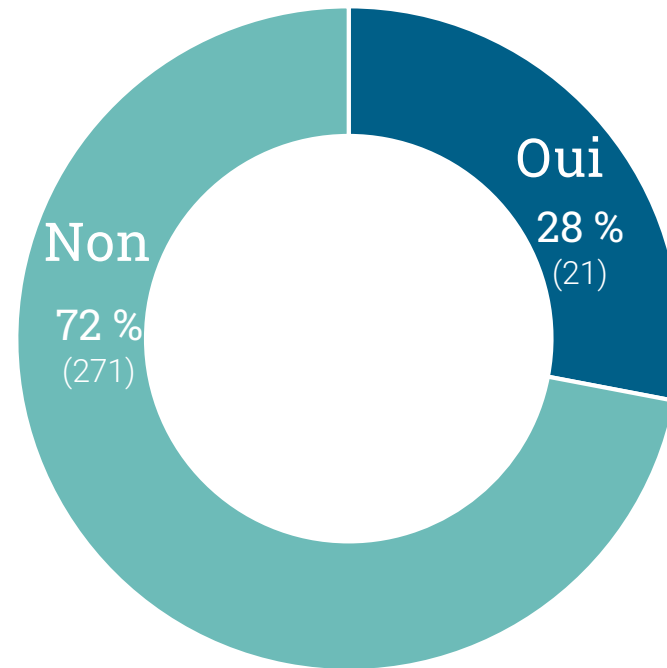

Vous avez quitté l'Ile-de-France, quelles sont les raisons de ce choix ?

Le questionnaire



Vous avez quitté l'Ile-de-France, dites-nous pour quelles raisons ?

Merci de bien vouloir remplir ce questionnaire

Vous avez quitté l'Ile-de-France après votre diplôme en médecine, quelle est LA principale raison de ce choix ?

- Mes origines familiales
- Mes opportunités de carrière
- La carrière de mon conjoint
- La qualité d'exercice professionnel
- La qualité de vie
- Autres

Diriez-vous que vous avez quitté l'Ile-de-France avec regret ?

- Oui
- Non

Votre activité actuelle est-elle majoritairement orientée vers le soin ?

- Oui
- Non

Quels sont selon vous les principaux avantages de votre exercice actuel ?

| | Pas du tout important | Pas très important | Indifférent | Important | Très important |
|--|-----------------------|-----------------------|-----------------------|-----------------------|-----------------------|
| Charges de l'exercice libéral | <input type="radio"/> | <input type="radio"/> | <input type="radio"/> | <input type="radio"/> | <input type="radio"/> |
| Rapport économique temps de travail / revenu | <input type="radio"/> | <input type="radio"/> | <input type="radio"/> | <input type="radio"/> | <input type="radio"/> |
| Sécurité - Niveau d'agressivité | <input type="radio"/> | <input type="radio"/> | <input type="radio"/> | <input type="radio"/> | <input type="radio"/> |
| Pas d'embouteillage / Temps de transport | <input type="radio"/> | <input type="radio"/> | <input type="radio"/> | <input type="radio"/> | <input type="radio"/> |
| Prix de l'immobilier / Plus d'espace | <input type="radio"/> | <input type="radio"/> | <input type="radio"/> | <input type="radio"/> | <input type="radio"/> |
| Qualité relationnelle patient - médecin | <input type="radio"/> | <input type="radio"/> | <input type="radio"/> | <input type="radio"/> | <input type="radio"/> |
| Qualité de l'air / Climat / Environnement géographique | <input type="radio"/> | <input type="radio"/> | <input type="radio"/> | <input type="radio"/> | <input type="radio"/> |
| Rythme de vie | <input type="radio"/> | <input type="radio"/> | <input type="radio"/> | <input type="radio"/> | <input type="radio"/> |

Commentaires libres :

Quel est votre temps de trajet domicile – lieu d'exercice ?

- Entre 0 et 15 minutes
- Entre 15 minutes et 30 minutes
- Plus de 30 minutes

Citez les trois principaux inconvénients que vous trouvez à l'exercice professionnel en Ile-de-France

1 :

2 :

3 :

Prévoyez-vous de revenir en Ile-de-France ?

- Oui
- Non

Vous avez quitté l'Île-de-France, quelles sont les raisons de ce choix ?

Commentaires libres

| |
|--|
| 25€ la consultation de MG à paris on vit comme un smicard (désolé pour le langage) sauf si on est propriétaire des murs comme certains anciens médecins mais pour les jeunes impossible. |
| Activités libérale= charges trop importante |
| après quelques remplacements en libéral sur Toulouse, où j'ai rencontré mon futur conjoint, j'ai choisi de travailler comme salariée à l'hôpital ("somaticien" en psychiatrie) puis de devenir PH |
| Avantages en Île de France : diversité des types d'exercice , plus de choix de stage et de terrain d'exercice |
| comment vivre à paris avec un salaire de PH quand on veut plusieurs enfants? |
| environnement familial pour vie de famille au détriment d'une charge de travail malheureusement supplémentaire (permanence de soins, avec gardes soirée et week end, pas de smur, pas de sos medecins) |
| Importance de la qualité de vie en dehors du travail |
| J'ai été diplômée en 2010. Ai fait mon post internat à la réunion puis installée a bordeaux |
| J'ai quitté l'Île de France pour suivre mon conjoint qui avait une opportunité professionnelle. Il est vrai que mes charges professionnelles de cabinet sont presque divisées par 2 en quittant la région parisienne. Je suis moins stressée par les fins de mois. |
| J'ai énormément apprécié faire mon internat de médecine générale à Paris mais je ne me voyais pas, étant normande d'origine, y élever mes enfants. Je n'ai jamais exercé en Île de France car je suis partie à la fin de mon internat. |
| J'ai quitté Paris pour un poste de praticien hospitalier au pied des pistes. Les salaires de PH sont identiques à Paris mais pas les prix des logements... Le fait d'habiter en vacances est aussi intéressant financièrement ! J'ai depuis quitté l'hôpital et me suis installé en libéral à proximité d'une grande ville universitaire et à 30 min de la mer. Les chiffres d'affaires des camarades parisiens sont élevés mais souvent au prix d'un exercice multisite |
| J'adorais mon travail dans les Yvelines, j'ai quitté mon poste à contre cœur. Je suis partie pour une meilleure qualité de vie : achat d'une maison pour une famille avec trois enfants, peu de transport pour aller au travail, moins de stress et d'agressivité. |
| J'ai beaucoup aimé travaillé en IDF, où l'on me proposait de très belles opportunités de reprises de cabinet de MG. Mais cela se serait payé à prix d'or, m'empêchant à côté de pouvoir acheter un bien immobilier privé... |
| J'ai juste fini mes études en région parisienne (pour suivre mon conjoint de l'époque). Je suis "redescendue" dans le sud (Toulouse) pour: - retrouver ma famille - rejoindre mon nouveau compagnon (travaillant dans l'aérospatiale) |
| J'ai quitté l'Île de France que j'affectionne car il ne m'était pas possible d'envisager me loger décemment avec mes enfants. |
| Je n'ai jamais exercé en IDF , sauf en tant qu'interne ... difficile de comparer |
| Je n'ai pas quitté Paris en raison de mes conditions d'exercice, mais pour des raisons plus personnelles, et pour avoir une meilleure qualité de vie globale. |
| Je suis actuellement en exercice salarié en Polynésie Française |
| Je suis partie à la Réunion : nous avons la prime de vie chère alors que la vie est aussi chère qu'à Paris , le lagon et l'accueil des réunionnais en plus ! |
| la qualité de vie parisienne m'ont fait quitter Paris car provinciale, la vie de famille à Paris n'était pas compatible avec ce que je connaissais. J'ai adoré mon travail à paris, je regrette la qualité de mon travail et des mes collègues parisiens |
| La qualité de vie pour les enfants est un facteur principal. Les contraintes liées à l'exercice en désert médical sont assez importantes et balancent la facilité d'accès aux plateaux techniques en Île de France. |
| La sécurité et l'environnement autant professionnel que personnel était devenus ingérables |
| Le rythme de vie personnel est très cool, mais le rythme de travail est très soutenu. |
| Clairement le climat parisien est déprimant, le prix de l'immobiliser aussi. L'exercice libéral également mais ça ce n'est pas spécifique à l'IdF. Je suis partie pour des raisons personnelles et non professionnelles. |
| l'installation en cabinet de médecine générale est impossible en libérale à Paris en raison des prix. Un système de maison médical et centre médical me semble l'unique solution. les horaires ne sont pas compatible avec une vie familiale et des enfants en bas ages. |
| Malgré un souhait de rester dans la capitale, nous sommes parti pour la qualité de vie. Nous avons 2 doctorats mais impossible pour nous d'acheter un logement décent dans Paris intramuros sans apport. Quitte à partir en banlieue, autant partir en province. |
| Meilleure qualité de vie, plus d'espace. Plus de respect de la qualité de vie sur le plan professionnel qu'à l'hôpital public |
| Mes motivations pour quitter l'île de France n'était pas professionnelle mais personnelle et familiale. Je m'épanouis autant dans mon travail actuellement qu'en IDF mais ma qualité de vie en dehors du travail et celle de mes enfants ont augmenté et c'est cela qui a motivé ce choix. |
| D'autant plus que mon conjoint était originaire de la région ou nous avons déménagé où nous avons de la famille et déjà des amis et que nous restons proche de l'IDF |
| Mon exercice professionnel en IDF m'a plu. La grande différence est le cadre de vie. |
| Paris, c'est trop cher pour ce que c'est. Temps de transports énormes. Insécurité. Manque de propreté. Surtout au tarif sécu ridiculement bas. Les touristes rigolaient quand je leur demandais 23 euros. |
| Possibilité d'association dans ma spécialité (biologie médicale) |
| Qualité de prise en charge des patients largement supérieure en qualité en Île de France Délais de prise en charge catastrophiques en pays de la Loire Délais d'examen complémentaires inadmissibles (ex IRM, EEG...) Nb spécialistes insuffisants (en particulier dermato, gyneco, mais aussi MT...) |
| qualité de vie meilleure mais charges et rapport temps travail / revenu identique Île de France |
| Retour dans la région d'origine avec meilleure qualité de vie qu'à Paris avec logement plus grand, moins de stress que dans les grandes villes. Charge de travail aussi importante. |
| Un bonheur d'être partie! |
| vie parisienne difficile pour fonder une famille je préférerais offrir à mes enfants la vie en milieu semi urbain |